РІЧНИЙ ЗВІТ
БО«ЗБФ«ЄОЦ МАЗАЛЬ ТОВ»
ЗА 2025 РІК

ANNUAL REPORT
OF «JEWISH COMMUNITY
CENTRE MAZAL TOV» FOR 2025



СЛОВО ДИРЕКТОРКИ

Вітаю Партнерів, Колег, Друзів, Учасників програм та всіх Членів великої сім'ї БО«ЗБФ«ЄОЦ Мазаль Тов»!

Ми підбиваємо підсумки 2025-го Ювілейного року, який пройшов під гаслом «Двадцять п'ятої річниці» нашої діяльності.

2025 рік залишався роком випробувань, болю, втрат, розчарувань, викликаних військовою агресією.

Але цей рік став роком відкриттів, справжнього партнерства, взаємодії, волонтерства. Ми зберегли ВСІ освітні, сімейні, дитячі, підліткові клуби; інклюзивні та міжвікові, виїзні та інтеграційні програми. Свою діяльність продовжує Центр надання психологічної допомоги, який підтримує людей, що постраждали внаслідок військової агресії, й дарує можливість легше пережити травмуючий ефект війни.

Волонтерський рух «Твори Добро, Україно» продовжив свою роботу за 9-ма напрямками, а Гуманітарний Штаб залишився центром надання благодійної допомоги людям, що опинилися у кризі.

Цей рік подарував прекрасні спогади про людей та події, нові можливості співпраці та нові перспективи благодійності. Навколо «Мазаль Тов» об'єдналися добрі надійні донори, партнери, друзі. Всі разом вони дали розуміння, що ми не самотні у вихорі військових подій, відчуття справжньої довіри, впевненість у надійній підтримці.

Завдяки досягненням 2025 року ми довели собі, що виклики та проблеми зробили нас сильнішими та більш спроможними; що «Мазаль Тов» дарує надію, підтримку та нові можливості, як тим, хто опинився у складних життєвих обставинах і потребує негайної допомоги, так і тим, хто надихнувся та відчув у собі сили творити та дарувати добро іншим, попри власні проблеми; що «Мазаль Тов» має не тільки сподівання на майбутнє, а і розробив справжню стратегію на три роки з чіткими кроками та відповідальними.

З повагою, директорка БО «ЗБФ «ЄОЦ Мазаль Тов»
Носенко Інеса

A WORD FROM THE DIRECTOR



Dear Partners, Colleagues, Friends, Program Participants, and all Members of the International Family of the Zaporizhzhia Community Center «Mazal Tov»!

We are summarizing the results of the 2025 Jubilee year, which was held under the slogan of the "Twenty-fifth anniversary" of our activity.

The year 2025 remained a year of trials, pain, losses, and disappointments caused by military aggression.

But this year has also become a year of discoveries, true partnership, interaction, and volunteering. All educational, family, children's, and teen clubs are still in place as well as inclusive and intergenerational, outreach and integration programs. We expanded the activities of the Psychological Assistance Center, providing support to individuals affected by military aggression to better cope with the traumatic effects of war.

The volunteer movement «Do Good, Ukraine» continued its work across 9 initiatives, while the Humanitarian Hub remained a central point for providing aid to people in crisis.

2025 also brought new benefactors and donors. We maintained our longstanding friendships and welcomed new reliable partners to the Community Center. For the 25th year of its work, the International Family of the Zaporizhzhia Jewish Community Center «Mazal Tov» has demonstrated that we have each other, that every challenge can be turned into an opportunity, and that together, we can make the world a better place.

Thanks to the achievements of 2025, we proved to ourselves that challenges and problems made us stronger and more capable; that "Mazal Tov" brings hope, support, and new opportunities both to those who find themselves in difficult life circumstances and need immediate help, and to those who felt inspired and found the strength within themselves to create and give kindness to others, despite their own struggles; that "Mazal Tov" not only has hopes for the future but has also developed a real three-year strategy with clear steps and designated responsibilities.

Sincerely,
Inessa Nosenko
Director of the JCC Mazal Tov

ДИТЯЧИЙ КЛУБ «MAZAL KIDS» ТА НЕДІЛЬНА ШКОЛА

Мета: створення безпечного та дружнього простору, у якому діти знайомляться з єврейською культурою й традиціями через гру, творчість та спільний досвід, розвиваючи соціальні, емоційні та креативні навички.

Протягом 2025 року клуб розширив формати роботи, залучивши понад 30 дітей.

Основні напрями діяльності у 2025 році:

Щотижневі онлайн та офлайн-зустрічі (45 зустрічей на рік), що включали:

- заняття з арт-юдаїки;
- ідіше-денс;
- творчі та кулінарні майстер-класи;
- квізи, квести та тематичні вечірки;
- Святкування єврейських свят у форматі інтерактивних подій, творчих активностей та сімейних зустрічей.

КЛУБ «JE WORLD JUNIOR»

Мета: об'єднати дітей віком від 7 до 12 років для всебічного розвитку шляхом неформальних освітніх та культурних заходів. Основні досягнення та напрями роботи в цьому році:

- постійна взаємодія з родинами;
- щотижневі офлайн-зустрічі, яких прийшло понад 50 за рік: з арт-юдаїки, мідраші, святкування Шабату, комунікаційні заняття, психологічні тренінги, заняття з розвитку hard/soft skills, творчі майстер-класи та «Jewish Just Dance»;
- збереження та популяризація єврейських традицій і свят — проведено понад 20 тематичних заходів, серед яких кулінарні майстер-класи, квізи, квести та святкові вечірки;
- спільні заходи для сімей;
- 5 сезонних дитячих майданчиків;

У 2025 році діяльність клубу об'єднала понад 60 дітей віком 7–12 років та членів їхніх родин.











CHILDREN'S CLUB «MAZAL KIDS» AND SUNDAY SCHOOL

Goal: creating a safe and friendly space where children learn about Jewish culture and traditions through games, creativity, and shared experiences, while developing social, emotional, and creative skills.

Throughout 2025, the club expanded its formats of work, engaging more than 30 children.

Main areas of activity in 2025: Weekly online and offline meetings (45 meetings per year), which included:

- art-judaica classes;
- jewish dance;
- creative and culinary masterclasses;
- quizzes, quests, and themed parties;
- celebration of Jewish holidays in the format of interactive events, creative activities, and family gatherings.

CLUB «JE WORLD JUNIOR»

Goal: to unite children aged 7 to 12 for comprehensive development through informal educational and cultural activities. Key achievements and activities this year:

- regular interaction with families;
- weekly offline meetings, with more than 50 sessions held throughout the year: including art-Judaica, Midrash, Shabbat celebrations, psychological training, creative workshops, and «Jewish Just Dance»;
- preservation and promotion of Jewish traditions and holidays — more than 20 themed events were organized, including culinary masterclasses, quizzes, quests, and holiday parties;
- Joint family events;
- 5 seasonal children's day camps.

In 2025, the club brought together over 60 children and their families.



ПІДЛІТКОВИЙ КЛУБ «JE WORLD»

Мета: об'єднати підлітків віком від 13 до 17 років для розвитку лідерських якостей, навичок комунікації та проєктної діяльності, вивчення історії традицій та культури свого народу.

Унікальних учасників за рік - 56. Щотижня у клубі проходили зустрічі, які включали: Шабати й святкові заходи, волонтерські активності, тімбілдінги, творчі майстер-класи.

У 2025 році працювали 3 авторські підліткові ініціативи, розроблені в рамках семінарів AJT з генерації та реалізації власних ідей:

- Мішпаха Шеф: старт кулінарно-освітнього проєкту в рамках якого сім'ї учасників підліткового клубу об'єднуються у спільній діяльності;
- JW Song: розвиток музичного складника у святкуванні Шабату, навчання популярним і новим мотивам шабатніх молитов і псалмів, створення ілюстративного сідуру, підготовленого учасниками, проведення регулярних шабатніх зустрічей;
- Jew Vol: формування у підлітків бажання допомагати членам общини через залучення до регулярної волонтерської діяльності;

Протягом року пройшло 40 заходів, учасники клубу брали активну участь у таких семінарах та таборах: AJProf, семінар «Sport.Song.Art.Dance», сімейний табір «Сарваш», літній сімейний табір у Болгарії, підлітковий табір «Сарваш».















"JE WORLD" TEENAGE CLUB

Goal: to unite teenagers aged 13 to 17 to develop leadership, communication and project skills, and to study the history of their nation's traditions and culture.

Unique participants per year — 56. Weekly meetings were held in the club, which included: Shabbat and holiday events, volunteer activities, teambuilding sessions, and creative masterclasses.

In 2025, 3 teenage projects were implemented, developed as part of AJT workshops on generating and implementing their own ideas:

- «Mishpacha Chef»: the launch of a culinary and educational project within which the families of youth club participants unite in shared activities;
- JW Song: development of the musical component in the celebration of Shabbat, learning popular and new motifs of Shabbat prayers and psalms, creating an illustrative siddur prepared by the participants, holding regular Shabbat meetings;
- Jew Vol: developing a desire among teenagers to help community members through regular volunteer activities.

During the year, 40 events took place, and the club participants took an active part in the following seminars and camps: AJProf, «Sport.Song.Art.Dance» seminar, «Szarvas» family camp, summer family camp in Bulgaria, and «Szarvas» youth camp.

МОЛОДІЖНИЙ КЛУБ «OSE TOV»

Мета: надання учасникам майданчика для самореалізації та можливості насолоджуватися насиченим єврейським життям.

У клубі зареєстровано понад 30 людей. Щотижня проводилися різноманітні заходи, такі як квізи, квести, вікторини, майстер-класи та освітні події, тренінги з генерації ідей та розробка і реалізації власних проєктів. Заходів за рік - 30.

2025 рік став для молодіжного клубу роком розвитку та творчих відкриттів. У співпраці з Hillel CASE були реалізовані проєкти «Ose Tov Art» і «Brunch», які поєднали освіту, єврейську традицію, мистецтво та простір для самовираження. Також молодь отримала можливість долучитися до Hillel Intellectual Games 2025 та відвідати Літній форум, розширюючи свій досвід, коло спілкування й мотивацію до подальшого розвитку.





СІМЕЙНИЙ КЛУБ «ШТЕЙТЛ»

Мета: сприяти сім'ям, родинам та членам общини створювати повноцінні, гармонійні, здорові відносини. Об'єднати та згуртувати навколо традиційних родинних цінностей єврейського народу.

За звітний період провели:

- 2 виїзні одноденні сімейні програми по 30 осіб;
- семінар в Болгарії для 100 осіб, що дав змогу сім'ям відпочити від звуку сирен і вибухів та хоча б на короткий час відчути себе у безпеці, а також тимчасово поєднати розірвані через військові дії сім'ї;
- 3-и денна виїзна програма для 20 осіб;
- щомісячно тематичні зустрічі, майстер-класи, квізи для 55 постійних членів клубу.







YOUTH CLUB «OSE TOV»

Goal: To provide participants with a platform for self-realization and opportunities to enjoy vibrant Jewish life.

More than 30 people are registered in the club. Every week, the club conducted various events, such as quizzes, quests, quizzes, workshops and educational events, trainings on generating ideas and developing and implementing their own projects. Total events per year — 30.

The year 2025 became a year of development and creative discoveries for the youth club. In cooperation with Hillel CASE, the projects «Ose Tov Art» and «Brunch» were implemented, combining education, Jewish tradition, art, and a space for self-expression. Additionally, the youth had the opportunity to join the Hillel Intellectual Games 2025 and attend the Summer Forum, expanding their experience, social circle, and motivation for further development.





FAMILY CLUB «SHTEITL»

Goal: To help families and community members create fulfilling, harmonious, and healthy relationships, uniting them around the traditional family values of the Jewish people.

Activities during the reporting period:

- 3 one-day off-site family programs for 30 participants each;
- A seminar in Bulgaria for community participants, providing families with a rest from the sounds of sirens and explosions, offering a sense of safety, and temporarily reuniting families separated by the war;
- 2 two-day off-site program for 30 participants;
- Monthly themed meetings, workshops, and quizzes for 50 regular club members.

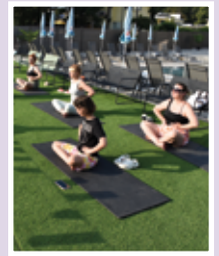



«РІВНІ МОЖЛИВОСТІ»

Мета: забезпечення умов для розвитку потенціалу людей з інвалідністю, їх соціальній адаптації та самовираженню, поліпшенню сприйняття їх громадськістю, подоланню стереотипів та розвитку безбар'єрного суспільства.

«Рівні можливості» - це клуб людей з інва«Рівні можливості» - це клуб людей з інвалідністю, маломобільних, на кріслах колісних, в якому створюються умови для творчого, соціального, культурного розвитку з 2012 р..

Клуб об'єднує 36 людей, які обговорюють правові, культурні, творчі питання людей з інвалідністю та інклюзивного середовища.

У 2025 р.:

- 2 виїзні святкові програми;
- раз на тиждень проходили онлайн зустрічі з психологинею і логопединею,
- членкиня клубу є учасницею «Ради безбар'єрності при Запорізькому міському голові»;
- 3 учасники залучені до «Комітету забезпечення доступності осіб з інвалідністю та інших маломобільних груп населення до об'єктів соціальної та інженерно-транспортної інфраструктури».











«EQUAL OPPORTUNITIES»

Goal: To create conditions for developing the potential of people with disabilities, supporting their social adaptation and self-expression, improving public perception, overcoming stereotypes, and fostering a barrier-free society.

«Equal Opportunities» is a club for individuals with disabilities, including those with limited mobility and wheelchair users. Since 2012, it has provided opportunities for creative, social, and cultural development.

The club includes 36 members who discuss legal, cultural, and creative issues related to disability and inclusive environments.

Activities in 2025:

- monthly online and offline meetings;
- weekly online sessions with a psychologist and a speech therapist-defectologist;
- a club member participates in the «Barrier-Free Council under the Mayor of Zaporizhzhia»;
- 2 outdoor holiday programs;
- 3 participants are involved in the «Committee on Accessibility for People with Disabilities and Other Low-Mobility Groups to Social and Infrastructure Facilities».

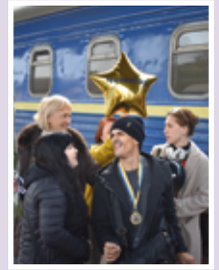











ЄВРЕЙСЬКА СЛУЖБА СІМ'Ї (JEWISH FAMILY SERVICE)

Мета: підвищення якості життя єврейських родин, що опинилися в складних життєвих обставинах, в тому числі через повномасштабну війну.

Понад 370 клієнтів (із них 99 дітей, 55 ВПО) отримали різні види допомоги: надання продуктів харчування, оплати проживання для ВПО, допомога психолога, логопеда, кейс-менеджмент і соціальний супровід, емоційна підтримка і терапевтичні групи для дітей і дорослих; Зимова допомога для найвразливіших категорій.

За 2025 рік було надано понад 6100 послуг.



ШКОЛА ВОЖАТОГО-МАДРІХА «MADRICHIM SCHOOL»

Мета: надати молоді можливості для саморозвитку та самореалізації, зробити з активістів справжніх професіоналів у сфері неформальної єврейської освіти.

У 2025 році 10 мадріхи активно працювали у всіх клубах та програмах «Мазаль Тов»: щотижневі клубні зустрічі, виїзні тренінги, 5 дитячих майданчиків, сімейний табір «Мазаль Тов».







JEWISH FAMILY SERVICE

Goal: to improve the quality of life of Jewish families in difficult life circumstances, including due to the full-scale war.

More than 370 clients (including 99 children and 55 IDPs) received various types of assistance: food, accommodation for IDPs, psychological and speech therapy, case management and social support, emotional support and therapy groups for children and adults; winter assistance for the most vulnerable categories.

In 2025, more than 6,100 services were provided.

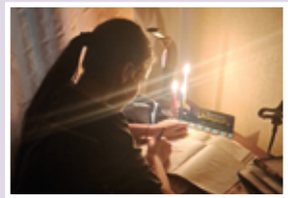











MADRICHIM SCHOOL

During 2025 a group of madrichs completed training in a combined online-offline format. 10 madrichim actively worked across all clubs and programs of «Mazal Tov»: weekly club meetings, outdoor trainings, 5 children's day camps, and the «Mazal Tov» family camp.













ПРОЄКТ «FREEDOM»

Мета: сприяння соціальній інтеграції дітей з інвалідністю через участь у спільних клубних програмах центру, розвиток взаємодії з однолітками та надання індивідуальної емоційної підтримки за потреби.

У 2025 році проєкт реалізовувався на волонтерських засадах. Основний фокус був спрямований на інтеграцію дітей з інвалідністю у чинні програми общини та створення безпечного середовища для їхньої участі.

Протягом 2025 року було:

- здійснено моніторинг індивідуальних потреб дітей з інвалідністю та їхніх сімей;
- забезпечено інтеграцію дітей з інвалідністю до клубних програм центру, де вони брали участь у регулярних заняттях разом з іншими дітьми;
- діти з інвалідністю долучалися до дитячих майданчиків, що сприяло розвитку соціальних навичок і відчуття приналежності до громади;
- за індивідуальними запитами проводилися персональні зустрічі з дітьми та/або їхніми батьками з метою емоційної підтримки та адаптації до участі в групових активностях;
- волонтери центру супроводжували дітей під час занять та заходів, допомагаючи їм комфортно включатися у спільну діяльність.





«ІНІЦІАТИВА БЕЗ МЕЖ»

Мета: організація роботи Проєктної лабораторії, забезпечення підтримки у реалізації ініціатив, запропонованих учасниками програм.

Учасники напрямку були залучені у форумах, міських, обласних та міжнаціональних заходах.



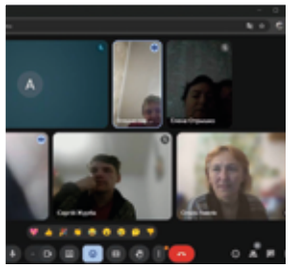









PROJECT «FREEDOM»

Goal: promoting the social integration of children with disabilities through participation in the center's joint club programs, developing interaction with peers, and providing individual emotional support as needed.

In 2025, the project was implemented on a volunteer basis. The main focus was aimed at integrating children with disabilities into existing community programs and creating a safe environment for their participation.

Throughout 2025, the following was achieved:

- conducted a needs assessment of children with disabilities and their families;
- children with disabilities integrated into community clubs and playground activities;
- children with disabilities joined children's day camps, which contributed to the development of social skills and a sense of belonging to the community;
- upon individual request, personal meetings were conducted with children and/or their parents to provide emotional support and assist with adaptation for participation in group activities;
- the center's volunteers accompanied the children during classes and events, helping them comfortably engage in shared activities.

"INITIATIVE WITHOUT BORDERS"

Goal: to organize the work of the Project Laboratory, provide support in implementing initiatives proposed by program participants.

In 2025, participants of this focus area were engaged in forums, as well as municipal, regional, and interethnic events.







ЦЕНТР ПСИХОЛОГІЧНОЇ ПІДТРИМКИ «ОР ШАЛОМ»

Мета: Надати підтримку людям, які зазнали впливу військової агресії, допомагаючи їм відновити соціальну активність, створити умови для повернення соціальних навичок та емоційної рівноваги, сприяти формуванню нових дружніх стосунків у родині.

Працювала високопрофесійна компетентна команда: 3 кандидати та магістри психологічних наук, сертифіковані тілесні терапевти, арт терапевти.

У 2025 році було надано допомогу та проведено різних психологічних заходів:

- більш як 369 клієнтам;
- більш як 4944 індивідуальних та групових контактів;
- 144 психоедукативних та терапевтичних занять з клієнтами, 31 заняття з працівниками Хеседу;
- продуктивно працював телеграм канал - майже 50 постів на теми психологічної едукації, проведених психологічних ретритів, порад щодо збереження ментального здоров'я;
- презентували досвід роботи центру на всеукраїнських, міжнародних зібраннях;
- проведено 3 психологічних ретрити - 112 учасників;
- робота арт-студії «Ор Шалом», яку відвідали 32 клієнти: підлітки та діти до 12 років;
- робота психологічного табору для підлітків «Ханука - чудо особистості»;
- надання допомоги в Сенсорній кімнаті більш як 40 дітям;
- співпраця з благодійними організаціями в Проєктах БО «Українське жіноцтво» - «Сенсорна кімната» - залучено 25 дітей з інвалідністю з глибокими психологічними порушеннями - 25 дітей, Проєкт «Кешер» в Україні - «Ментальна аптечка» - залучено більш як 50 дітей.

















PSYCHOLOGICAL SUPPORT CENTRE " OR SHALOM"

Goal: To provide support to people affected by military aggression, helping them restore social activity, creating conditions for the recovery of social skills and emotional balance, and facilitating the formation of new supportive family relationships.

A highly professional, competent team operated: 3 Candidates and Masters of Psychological Sciences, certified body-oriented therapists, and art therapists.

In 2025, assistance was provided and various psychological events were conducted for:

- more than 369 clients;
- more than 4,944 individual and group contacts;
- 144 psychoeducational and therapeutic sessions with clients, 31 sessions with Hesed staff;
- the Telegram channel operated productively — almost 50 posts on topics of psychoeducation, conducted psychological retreats, and tips on maintaining mental health;
- presented the center's work experience at all-Ukrainian and international gatherings;
- conducted 3 psychological retreats for 112 participants;
- operations of the «Or Shalom» art studio, attended by 32 clients: teenagers and children under 12;
- operations of the psychological youth camp «Hanukkah — the Miracle of Personality»;
- provision of assistance in the Sensory Room to more than 40 children;
- cooperation with charitable organizations in projects, including the CO «Ukrainian Womanhood» project «Sensory Room» — engaging 25 children with disabilities and severe psychological disorders, and Project «Kesher» in Ukraine «Mental First Aid Kit» — engaging more than 50 children.

ПРОЄКТ «JEWSCOOL»

Мета: надання дітям - членам общини можливості додаткового навчання онлайн і офлайн. Сприяння емоційному розвантаженню і подоланню освітніх втрат.

За 2025 заняття офлайн або онлайн (українська й англійська мови, математика, програмування, іврит, логіка, біологія, емоційний інтелект і єврейська традиція) відвідали 57 дітей. В рамках проєкту Джойнт надав можливість видати 11 дітям в користування для навчання павербанки та настільні лампи.





ЄВРЕЙСЬКА ОСВІТА(«ІДИШЕ ЛАЙФ»)

Мета: поширення знань про історію та традиції єврейського народу в доступній та інтерактивній формі.
У 2025 році:

опубліковано понад 43 тижневих глав на фейсбук сторінці та телеграм каналі;

спеціалісти напрямку супроводжували програми центру(сімейний табір/ дитячий майданчик/ поточні зустрічі), надавали матеріали\інформацію щодо єврейської традиції/історії;

створено колонку з інформацією про важливі в єврейському житті дати (понад 7 постів);

проведено 8 онлайн заходів, присвячених єврейським святам.

Залучено близько 100 осіб.







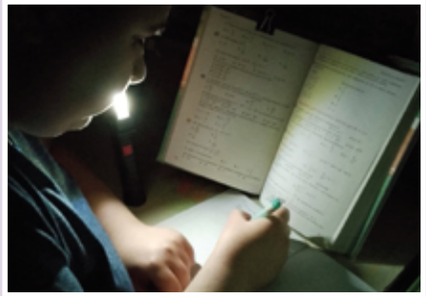



PROJECT “JEWISH SCHOOL”

Goal: to provide children - members of the community - with additional opportunities for online and offline learning.

During 2025, offline or online classes (Ukrainian and English languages, math, programming, Hebrew, logic, biology, emotional intelligence, and Jewish tradition) were attended by 57 children. Within the framework of the project, the Joint provided the opportunity to distribute power banks and desk lamps to 11 children for their studies.

JEWISH EDUCATION (“LIFE IN YIDDISH”)

Goal: to disseminate knowledge about the history and traditions of the Jewish people in an accessible and interactive way.

In 2025, this included:

more than 43 weekly chapters were published on the Facebook page and Telegram channel;

specialists supported the center’s programs (family camp, children’s day camps, current programs), providing materials and information regarding Jewish tradition and history;

a column featuring information about important dates in Jewish life was created (more than 7 posts);

8 online events dedicated to Jewish holidays were conducted.

About 100 people were involved.





ВОЛОНТЕРСЬКИЙ РУХ «ТВОРИ ДОБРО, УКРАЇНА» – ЦЕ

- **212 волонтерів віком від 16 до 91 років;**
- **9 напрямків роботи з людьми похилого віку, дітьми, людьми з інвалідністю, творчі та екологічні проєкти, навчання та супровід волонтерів;**
- **щоденна робота у двох форматах: онлайн та офлайн.**

Активна робота реалізовувалась за такими напрямками:



«ВЗАЄМОДІЯ»

Мета: для одиноких людей похилого віку створити и відчуватимуть себе потрібними, захищеними та частиною активного життя громади.

За звітний період понад 250 клієнтів (в тому числі 55 регулярних пар) отримали:

- гуманітарну допомогу (продукти, ліки, грошові сертифікати тощо);
- допомогу у вигляді закупівлі й доставки продуктів, медикаментів тощо;
- дрібний ремонт, що не потребує допусків;
- адвокасі супровід в умовах воєнних дій;
- прогулянки, допомога в побуті тощо;
- можливість долучитися до життя громади (онлайн спілкування, цікаві зустрічі, супровід маломобільних тощо).



«ДОПОМОГА ДІТЯМ: ПРОЄКТИ «ХАГ САМЕАХ» ТА «ПЕРАХ»

Мета: організація дитячих програм в інтернатних та соціальних установах. Проведення святкових заходів для дітей JFS. Розвиток анімаційних навичок у волонтерів, тематичне навчання. Соціалізація дітей з інвалідністю та дітей кризової категорії.



За звітний період було проведено 20 заходів, як для дітей JFS, так і в рамках збору канцелярського приладдя, «мишлоах манот» та подарунків для постійних щорічних акцій общиного центру: «Принеси радість», «День захисту дітей», «Збери портфель дитині», «Ханукальний марафон». Проводились концертні програми з клієнтами похилого віку БО «Хесед Міхаель» задля поліпшення їх емоційного стану через ігри та творчість.

- **В рамках напрямку також працює «Творча студія».**

Мета: ознайомлення членів громади з образотворчим та декоративним мистецтвом. Створення декорацій та атрибутів для волонтерських акцій.

Psychological support centre " Or Shalom"

- **212 volunteers aged 16 to 91 years;**
- **9 areas of work with the elderly, children, people with disabilities, creative and environmental projects, training and support for volunteers;**
- **daily work in two formats: online and offline.**

Active work was carried out in the following areas:

«Interaction»

Goal: To create conditions for lonely seniors to feel needed, protected, and part of the community's active life.

During the reporting period, over 250 beneficiaries (including 55 regular pairs) received:

- humanitarian aid (food, medicine, gift certificates, etc.);
- assistance with purchasing and delivering food, medicine, etc;
- minor repairs not requiring permits;
- advocacy support during wartime;
- walks, household assistance, and opportunities to join community life (online communication, interesting meetings, mobility support, etc.).

«Children's support: 'Hag Sameach' and 'Perach' Projects»

Goal: Organizing children's programs in orphanages and social institutions, holding festive events for JFS children, promoting family values among children, developing animation skills in volunteers, and providing thematic training. Socialization of children with disabilities and children from crisis categories.

During the reporting period, 20 events were conducted, both for JFS children and within the framework of collecting stationery, «mishloach manot,» and gifts for the regular annual campaigns of the community center: «Bring Joy,» «Children's Defense Day,» «Pack a Child's Backpack,» and the «Hanukkah Marathon.» Concert programs were held with elderly clients of the CO «Hesed Michael» to improve their emotional state through games and creativity.

- **The «Creative Studio» also operates within this focus area.**

Goal: to familiarize community members with fine and decorative arts. Creating scenery and attributes for volunteer events.







«ІНКЛЮЗИВНИЙ ТЕАТР «РІВНІ МОЖЛИВОСТІ»

Мета: надання інклюзивній театральній трупі з 22 осіб можливості та умови для реалізації авторських вистав. Постановка вистав із благодійною метою. Розкриття потенціалу волонтерів з інвалідністю.

Був реалізований інклюзивний авторський театральний проєкт талановитої людини з інвалідністю Маріанни С.. Спектакль «Мільйон за сальце» був показаний в Запорізькому театрі молоді та всі зібрані кошти були направлені на придбання сходового підйомника. Виставу «Світло в темряві» представили в Дніпропетровській філармонії завдяки партнерству з єврейським культурним центром «Solomonika».



«ЕКОЛЬ «VELO-ДРУГ»

Мета: Підвищення екологічної свідомості членів общини. Проведення акцій з прибирання міських територій, уроків з екології, уроків їзди на велосипеді. Популяризація здорового способу життя та дбайливого ставлення до природи. Реалізація адресної доставки продуктів та медикаментів для маломобільних членів громади волонтерами-велосипедистами.

Волонтери напрямку доставили понад 200 пакунків з благодійною допомогою та провели 4 екологічних заходи, в тому числі в рамках Всесвітніх акцій «Good deeds day» та «World clean up day».



«БЛАГОДІЙНИЙ МАГАЗИН «ДАРИ ДОБРО»

Мета: розвиток соціального підприємства в регіоні, забезпечення необхідними предметами одягу та взуття членів громади, мешканців Запорізької області та переселенців.

Цього року магазин відзначив 10 років роботи. За цей час він об'єднав 9 817 людей, які стали частиною спільної справи. Протягом десятиліття «Дари Добро»: пересортував та передав тонни речей; підтримував людей у Запоріжжі та області; допомагав тисячам родин ВПО одягом, посудом і іграшками; передав сотні тонн речей громадам, партнерам і волонтерським штабам; підтримав сотні тварин у притулках; надавав фінансову допомогу; передав на фронт і в шпиталі книжки, листи, малюнки та найнеобхідніші речі. Щороку волонтери та працівники «Дари добро» залучені у благодійних акціях, ініціативах та зборах «ЄОЦ Мазаль Тов».

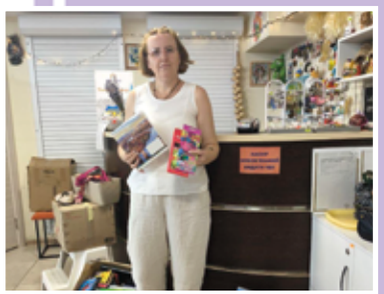









INCLUSIVE THEATER «EQUAL OPPORTUNITIES»

Goal: To provide an inclusive theater troupe of 22 people with opportunities and conditions for staging original performances, including charity shows, and to reveal the potential of volunteers with disabilities.

IAn inclusive, original theatrical project by Marianna S., a talented person with a disability, was implemented. The play «A Million for Lard» was performed at the Zaporizhzhia Youth Theater, and all funds raised were directed toward purchasing a stair lift. The performance «Light in the Darkness» was presented at the Dnipropetrovsk Philharmonic thanks to a partnership with the «Solomonika» Jewish Cultural Center.

ECO INITIATIVE «VELO-FRIEND»

Goal: Raising ecological awareness among community members. Conducting urban cleanup campaigns, environmental lessons, and cycling lessons. Popularizing a healthy lifestyle and a caring attitude toward nature. Implementing targeted delivery of food and medicine to community members with reduced mobility by volunteer cyclists.

- delivered over 200 packages of humanitarian aid to immobile community members;
- conducted 4 ecological events, including participation in global actions like «Good Deeds Day» and «World Cleanup Day.»

"CHARITY SHOP "GIVE GOOD"

Goal: to develop a social enterprise in the region, provide community members, residents of Zaporizhzhia region and IDPs with necessary clothing and footwear.

This year, the shop celebrated 10 years of operation. Over this time, it has united 9,817 people who became part of a shared cause. Throughout the decade, "Give good" has: sorted and distributed tons of clothes; supported people in Zaporizhzhia and the region; helped thousands of IDP families with clothing, tableware, and toys; transferred hundreds of tons of items to communities, partners, and volunteer headquarters; supported hundreds of animals in shelters; provided financial assistance; and sent books, letters, drawings, and essential supplies to the front lines and hospitals. The volunteers and employees of Give Good are always preparing gifts and materials for charity events organized by the center.

«ДИСКУСІЙНИЙ КЛУБ «АТМОСФЕРА»

Мета: розвиток особистих та професійних якостей волонтера, комунікативних та аналітичних навичок, критичного мислення завдяки перегляду та обговоренню кінофільмів. У 2025 році пройшло 43 кінопокази.

До напрямку також відноситься проєкт «Муадон Хаверім Лашон» («Мовна Хата Людей»).

Мета: покращення навичок володіння українською та іншими мовами, як у волонтерів, так і у членів громади. Надання якісної допомоги клієнтам у підготовці документів державною мовою, або мовою країни, куди вони евакуювалися.

«ШКОЛА ВОЛОНТЕРІВ»

Мета: рекрутинг та навчання нових волонтерів.

У 2025 році до волонтерського руху «Твори добро, Україно» долучилось 12 нових активістів.

відбувся триденний Буст Кемп для 30 волонтерів, метою якого було прокачати волонтерські навички та розширити екологічну свідомість через практику;

20 волонтерів мали виїзний 3-денний тренінг, метою якого було посилити командний дух, налагодити співпрацю в середині колективу та серед партнерської мережі волонтерських організацій;

11 активістів взяли участь у щорічній волонтерській конференції Volunteer Community. Серед них була і со-координаторка напрямку «Інклюзивний театр «Рівні можливості» Маріанна Смбатян, дівчина на кріслі колісному. Забезпечити доступність подібних заходів для людей з інвалідністю - запит, про який наш волонтерський рух неодноразово заявляв. Цього року організатори змогли це реалізувати;

6 волонтерів відвідали вокатони в м. Івано-Франківськ та м. Чернівці.

















"ATMOSPHERE" DISCUSSION CLUB

Goal: to develop volunteers' personal and professional qualities, communication and analytical skills, and critical thinking through watching and discussing movies.

In 2025, 43 movie screenings were held.

«Muadon Khaverim Lashon» («Language House of People») also falls under this focus area.

Goal: To improve language skills in Ukrainian and other languages among volunteers and community members, and to assist clients with preparing documents in Ukrainian or other relevant languages.

"SCHOOL OF VOLUNTEERS"

Goal: recruitment and training of new volunteers.

In 2025, 12 new activists joined the Do Good Ukraine volunteer movement.

a three-day Boost Camp was held for 30 volunteers, aimed at leveling up volunteering skills and expanding environmental awareness through practice;

20 volunteers took part in an outdoor 3-day training, aimed at strengthening team spirit and establishing cooperation within the team and among the partner network of volunteer organizations;

11 activists participated in the annual Volunteer Community conference. Among them was Marianna S., a wheelchair user and co-coordinator of the «Equal Opportunities» Inclusive Theater focus area. Ensuring the accessibility of such events for people with disabilities is a requirement that our volunteer movement has repeatedly advocated for, and this year, the organizers successfully implemented it;

6 volunteers attended vocathons in Ivano-Frankivsk and Chernivtsi.

«АВТОРСЬКЕ КРЕАТИВНЕ ВОЛОНТЕРСТВО»

Мета: розвиток індивідуальних проєктів від волонтерів «ТДУ». Майданчик відкрито для реалізації авторських креативних волонтерських ідей.

Продовжують реалізацію проєкти «Танці радості», «Жити здорово», «ПовоDOG». Новим став проєкт «Щаслива мама»:

«Школа функціонального харчування «Жити здорово»

Мета: проведення освітніх заходів, акцій з метою популяризації збереження здоров'я та довголіття. Надання базових навичок здорового харчування. Створення в громаді спільноти, що популяризує здоровий спосіб життя.

Координаторки напрямку реалізували серію курсів ЗОЖ онлайн та надали 96 людям консультації щодо запобігання хвороб, догляду за тілом.

«Зоо-волонтерство «ПовоDOG»

Мета: привернення уваги людей до проблем безхатніх тварин.

У 2025 р. зоо-волонтери тісно співпрацювали з притулком для собак «Дай лапу, друже». Волонтери 1 раз на місяць вигулювали безпритульних собак, яких в центрі понад 400. Спільно з благодійним магазином «Дари добро» проводили акції зі збору речей, необхідних для утримання тварин, передавали їх волонтерам та зоо-центрам міста та області.

«Щаслива мама»

Проєкт об'єднав групу з 12 молодих мам, які народили у 2023-2025 роках. На зустрічах жінки отримують підтримку на натхнення від волонтерів, які мають спеціалізовані навички по роботі з групами.







АКЦІЯ «ПАРОСТКИ ДОБРА»

На свято Ту бі-Шват була запущена ініціатива «Паростки добра». Єврейська громада відкрила збір коштів на придбання сходового підйомника із сидінням — для маломобільних людей; підйомника для людей на кріслах колісних. Ці прилади дають можливість маломобільним людям долати сходинки, які часто виступають для них непосильною перешкодою й причиною ізоляції від соціуму.

Завдяки спільним зусиллям протягом року була зібрана сума 141 078,25 грн.

Тепер у буд. ім. Макса Гранта є обладнання, завдяки якому створюється більш доступний простір. Обладнання можна взяти у безоплатну оренду для проведення заходів, зустрічей чи конференцій й для окремих випадків, які потребують допомоги у подоланні сходів у побуті. Підйомники використовуються як члени общини, так і партнерські організації.

"AUTHOR'S CREATIVE VOLUNTEERING"

Goal: to develop individual projects from volunteers. Creating a platform for pilot projects. The platform is open for the realization of creative volunteer ideas.

The projects "Healthy Lifestyle" and «PovoDOG» continue to be implemented. «Happy Mom» became a new initiative:

"School of Functional Nutrition "Healthy Lifestyle"

Goal: to hold educational events and campaigns to promote health and longevity. Providing basic skills in healthy eating. Creating a community that promotes a healthy lifestyle.

The coordinators of the area implemented a series of online healthy lifestyle courses and provided 96 people with consultations on disease prevention and body care.

"PovoDOG" pet volunteering program

In 2025, the animal volunteers worked closely with the "Give a Paw, Friend" dog shelter. Volunteers walked stray dogs once a month, of which there are more than 400 in the center. Together with the charity shop "Give Good", they held campaigns to collect items needed for the animals and handed them over to volunteers and animal centers in the city and region.

«Happy Mom»

The project united a group of 12 young mothers who gave birth between 2023 and 2025. At the meetings, the women receive support and inspiration from volunteers who possess specialized skills in group work.

«SPROUTS OF GOODNESS» CAMPAIGN

On the holiday of Tu Bi-Shvat, the «Sprouts of Goodness» initiative was launched. The Jewish community opened a fundraiser to purchase a stair lift for people with reduced mobility and a stair lift for wheelchair users. These devices enable individuals with limited mobility to overcome stairs, which often act as an insurmountable obstacle and a cause of social isolation.

Thanks to joint efforts throughout the year, an amount of 141,078.25 UAH was raised.

Now, the Max Grant Community Center is equipped with devices that create a more accessible space. This equipment is available for free lease for events, meetings, conferences, or individual cases requiring assistance with overcoming stairs at home. The stair lifts are utilized by both community members and partner organizations.





ПРОЄКТ «КРОК ДО НЕЗАЛЕЖНОГО ЖИТТЯ» - ЗА ПІДТРИМКИ WORLD JEWISH RELIEF

Мета: підтримка прагнення до самостійності в побуті, суспільному житті, допомога в профорієнтації та самозайнятості людей з інвалідністю.

В проєкті взяли участь 48 осіб.

Впродовж 2025 року:

- учасники й учасниці розвивали навички комунікації, можливості самообслуговування, самозабезпечення, професійної реалізації;
- створили першу Запорізьку команду з боча (паралімпійський вид спорту) «First Team». Команда брала участь в змаганнях на міжміському та всеукраїнському рівні, Павло А. здобув перше місце на Кубку України з бочі серед людей з ураженням опорно-рухового апарату;
- отримали соціальний супровід, індивідуальну та групову психологічну підтримку, ліки, оплату медичної діагностики;
- реалізували короткотривалі інтенсиви та ретритні подорожі;
- дружили і гуртувались для створення спільних досягнень.

ПРОЄКТ «ІНСТИТУЦІЙНА ПІДТРИМКА БЛАГОДІЙНОГО ФОНДУ «ЄВРЕЙСЬКИЙ ОБЩИННЫЙ ЦЕНТР МАЗАЛЬ ТОВ» - ЗА ПІДТРИМКИ PRAGUE CIVIL SOCIETY CENTRE, NADAČNÍ FOND

У рамках проєкту:

- пройшла серія тренінгів: з розвитку соціального підприємства, інклюзивного відновлення, психологічних(кожний по 15 учасників);
- провели 3-денний буст кемп для 30 волонтерів з екологічною акцією озеленення території депресивного села;
- 3 місяці працювала «проєктна лабораторія», були залучені 10 учасників;
- забезпечили роботу фахівця, який сприяв відновленню пошкодженого житла, надавав будівельні консультації, реалізував заміри, вів супровід.









PROJECT “STEP TO INDEPENDENT LIFE” - WITH THE SUPPORT OF WORLD JEWISH RELIEF

Goal: supporting the drive toward independence in daily life and social activities, alongside assisting with career orientation and self-employment for people with disabilities.

The project involved 48 people.

During 2025:

- participants developed communication skills, self-service capabilities, self-sufficiency, and professional realization;
- they established the first Zaporizhzhia boccia (a Paralympic sport) team called «First Team.» The team participated in intercity and all-Ukrainian competitions, and Pavlo A. won first place at the Ukrainian Boccia Cup among individuals with musculoskeletal impairments;
- received individual and group psychological support, medicines, payment for medical diagnostics, and health monitoring equipment;
- they implemented short-term intensives and retreat trips;
- they built friendships and rallied together to achieve shared goals.

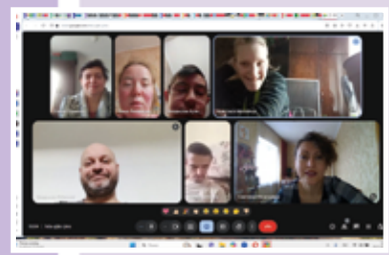



THE PROJECT “INSTITUTIONAL SUPPORT OF THE JEWISH COMMUNITY CENTER MAZAL TOV CHARITABLE FOUNDATION” - WITH THE SUPPORT OF THE PRAGUE CIVIL SOCIETY CENTER, NADAČNÍ FOND

Within the framework of the project:

- a series of trainings was held on social enterprise development, inclusive recovery, and psychological support (each with 15 participants);
- a 3-day Boost Camp was conducted for 30 volunteers, which included an environmental campaign to plant greenery in a depressed village;
- a «Project Laboratory» operated for 3 months, engaging 10 participants;
- provided a specialist who helped people to restore damaged housing.

ГРАНТ НА ПРАЦЕВЛАШТУВАННЯ - ЗА ПІДТРИМКИ JCC GLOBAL

Мета: задовольнити виявлені потреби у працевлаштуванні шляхом підвищення кваліфікації, кар'єрного консультування, психологічної підтримки, складання резюме, підготовки до співбесіди та налагодження зв'язків.

Результат:

- проведено 14 практичних навчальних курсів, в яких були залучені понад 60 осіб. Теми курсів охоплювали весь спектр навичок, необхідних для працевлаштування та підприємництва, таких як написання заявок на гранти для неприбуткових та комерційних організацій, генерація та презентація бізнес-ідей, складання резюме, основи маркетингу, мотивація, створення профілю в LinkedIn (при підтримці JCC Global), економіка й торгівля, правові аспекти діяльності в якості індивідуального підприємництва(FOP), а також навички рукоділля для розвитку малого бізнесу з виготовлення виробів ручної роботи.





ПРОЄКТ «ПОСИЛЕННЯ МІЖСЕКТОРАЛЬНОЇ ДОПОМОГИ ДІТЯМ, ЯКІ ПОСТРАЖДАЛИ ВІД КОНФЛІКТУ, З МЕТОЮ ПРІОРИТИЗАЦІЇ ОСВІТИ В УМОВАХ НАДЗВИЧАЙНИХ СИТУАЦІЙ ТА ПІДТРИМКИ ЗАХИСТУ ДІТЕЙ» У СУМСЬКІЙ, ХАРКІВСЬКІЙ, ДОНЕЦЬКІЙ, ДНІПРОПЕТРОВСЬКІЙ, ХЕРСОНСЬКІЙ ТА ЗАПОРІЗЬКІЙ ОБЛАСТЯХ - ЗА ПІДТРИМКИ БО «БФ«СТРІТ ЧАЙЛД УКРАЇНА»

Мета: Підвищення інституційної спроможності Благодійної організації «ЗБФ «ЄОЦ Мазаль Тов» для укріплення спроможності організації, ефективної та сталої реалізації програм освітньої та психосоціальної підтримки дітей з інвалідністю в умовах діючого правового поля в Запорізькому регіоні. Зміцнення внутрішніх процесів та командної компетенції для забезпечення якісних послуг бенефіціарам.

Результат:

- понад 200 інклюзивних заходів: арт терапевтичних занять, майстер-класів, занять з соціальних навичок, казкотерапії, занять з емоційного інтелекту, групових психологічних консультацій;
- оновлено статут організації, розроблено 7 політик, проведено фінансовий аудит, створено комунікаційну стратегію.

EMPLOYMENT GRANT - WITH THE SUPPORT OF JCC GLOBAL

Goal: To meet identified employment needs through professional development, career counseling, psychological support, resume writing, interview preparation, and networking.

Results:

- 14 practical training courses were conducted, engaging more than 60 participants. The course topics covered the full spectrum of skills required for employment and entrepreneurship, such as grant writing for non-profit and commercial organizations, business idea generation and presentation, resume building, fundamentals of marketing, motivation, LinkedIn profile creation (supported by JCC Global), economics and trade, legal aspects of operating as a sole proprietor, as well as handicraft skills for developing a small handmade business.

PROJECT «STRENGTHENING MULTI-SECTORAL ASSISTANCE TO CONFLICT-AFFECTED CHILDREN TO PRIORITIZE EDUCATION IN EMERGENCIES AND SUPPORT CHILD PROTECTION» IN SUMY, KHARKIV, DONETSK, DNIPROPETROVSK, KHERSON, AND ZAPORIZHZHIA OBLASTS – SUPPORTED BY THE CO «CF 'STREET CHILD UKRAINE'»

Goal: Increasing the institutional capacity of the Charitable Organization «Zaporizhzhia Jewish Community Center 'Mazal Tov'» to reinforce the organization's capabilities and ensure the effective and sustainable implementation of educational and psychosocial support programs for children with disabilities within the current legal framework in the Zaporizhzhia region. Strengthening internal processes and team competencies to ensure high-quality services for beneficiaries.

Result:

- more than 200 inclusive events, including art therapy sessions, masterclasses, social skills training, fairy-tale therapy, emotional intelligence classes, and group psychological consultations;
- updated the organization's charter, developed 7 policies, conducted a financial audit, and created a communication strategy.





IMA - INTERNATIONAL MOTHERS ASSOCIATION ORGANIZATIONS - СПІЛЬНО З ПАРТНЕРАМИ ОНА MACABI BUENOS AIRES, JCC EAST BAY BERKELEY, CA USA

Мета: підтримати та об'єднати матерів та їхні родини по всьому світу. Створити глобальну мережу, яка надасть можливість обмінюватися досвідом, сприяти особистісному та професійному зростанню, зміцнити міжкультурне розуміння через онлайн-комунікацію, обміни досвідом та соціально-підприємницькі ініціативи, натхнені єврейськими цінностями та традиціями.

Протягом року проводились спільні онлайн зустрічі для мам єврейських громад з 3-х країн: Америки, Аргентини та України.





ГРАНТ «BUNCHER MENTAL HEALTH» - ЗА ПІДТРИМКИ JCC GLOBAL

Мета: проведення соціально-психологічних, оздоровчих програм для переміщених осіб з різних регіонів України та для людей з особливими потребами.

Результат:

- проведено двотижневий соціально-психологічний, оздоровчий семінар для членів громади та їхніх родин. Учасники отримали практичні приклади та інструменти для адаптації, особистісного зростання та ефективної комунікації.



THE JEWISH COMMUNITY FEDERATION OF RICHMOND

Результат:

- забезпечили шелтер інтернет-зв'язком зі Старлінк;
- надали гуманітарну допомогу людям, що опинилися у складних життєвих обставинах.



IMA - INTERNATIONAL MOTHERS ASSOCIATION ORGANIZATIONS - TOGETHER WITH PARTNERS OHA MACABI BUENOS AIRES, JCC EAST BAY BERKELEY, CA USA

The goal is to support and unite mothers and their families around the world. To create a global network that will provide an opportunity to share experiences, promote personal and professional growth, and strengthen intercultural understanding through online communication, experience exchanges, and social and entrepreneurial initiatives inspired by Jewish values and traditions.

Throughout the year, joint online meetings were held for mothers from Jewish communities across 3 countries: the United States, Argentina, and Ukraine.



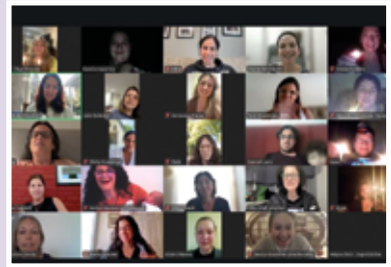

GRANT "BUNCHER MENTAL HEALTH" - WITH THE SUPPORT OF JCC GLOBAL

Goal: conducting psychosocial and wellness programs for displaced persons from various regions of Ukraine and for people with special needs.

Results:

- a two-week social, psychological, and wellness seminar was held for community members and their families. Participants received practical examples and tools for adaptation, personal growth and effective communication.



THE JEWISH COMMUNITY FEDERATION OF RICHMOND

Result:

- provided the shelter with internet connection by purchasing a Starlink;
- provided emergency assistance to people in emergency situations.



ГУМАНІТАРНИЙ ШТАБ

Гуманітарний штаб організовано 24.02.2022 р. на базі «ЄОЦ Мазаль Тов» і волонтерського центру «Твори добро, Україно».

Мета: надання благодійної допомоги людям, що опинились в Складних Життєвих Обставинах (СЖО) через повномасштабне вторгнення шляхом забезпечення продуктами, гігієною, питною водою, медикаментами, будівельними матеріалами; надання психологічної допомоги; проведення ретритів, інклюзивних таборів емоційного розвантаження.

ВПРОДОВЖ 2025 РОКУ БУЛА НАДАНА ДОПОМОГА ЛЮДЯМ:

В РАМКАХ ПРОЄКТУ «ПІДТРИМКА ЛЮДЕЙ В СКЛАДНИХ ЖИТТЄВИХ ОБСТАВИНАХ» - ЗА ПІДТРИМКИ WORLD JEWISH RELIEF.

Мета: Задоволення гуманітарних потреб людей похилого віку та інших кризових категорій населення, поліпшення їхнього добробуту та якості життя, в тому числі допомога у відновленні житла, пошкодженого вибухами.

За 2025 рік:

- було надано допомогу 1360 разів для 910 людей. Надано такі види допомоги, як: продукти харчування, ліки, оплата медичної діагностики, паливні матеріали, обладнання для контролю здоров'я, техніка і меблі, побутові речі тощо;
- 28 домогосподарств отримали будівельні матеріали для відновлення житла.

























HUMANITARIAN CENTRE

The Humanitarian Headquarters was organized on 24.02.2022 on the basis of the "Mazal Tov" and the "Do Good, Ukraine" volunteer center.

Goal: is to provide charitable assistance to people in difficult life circumstances (CLC) due to the full-scale invasion by providing food, hygiene, drinking water, medicines, and construction materials; providing psychological assistance; holding retreats and inclusive emotional relief camps.

Throughout 2025, assistance was provided to people:

AS PART OF THE PROJECT "SUPPORT FOR PEOPLE IN DIFFICULT LIFE SITUATIONS" - WITH THE SUPPORT OF WORLD JEWISH RELIEF.

Goal: To meet the humanitarian needs of the elderly and other crisis populations, improve their well-being and quality of life, including assistance in restoring housing damaged by the explosions

In 2025:

- 910 people were assisted 1,360 times. The types of assistance provided included food, medicines, medical diagnostics, fuel, health monitoring equipment, appliances and furniture, household items, etc;
- 28 households received construction materials to rebuild their homes.

ПАРТНЕР - ГОЛЛАНДСЬКИЙ ЄВРЕЙСЬКИЙ ГУМАНІТАРНИЙ ФОНД (JHF)

Мета: підтримати проєкти гуманітарної допомоги для людей які опинилися у складних життєвих обставинах.

Результат:

- 589 бенефіціарів отримали допомогу у вигляді сертифікатів на придбання продуктів та засобів гігієни.



ПАРТНЕР - ARPIN CHARITABLE FUND

Мета: надання благодійної допомоги людям що постраждали внаслідок військової агресії.

Результат:

- понад 600 людей отримали: медикаменти, продуктові набори, гігієну, допомогу з відновлення житла.



ПАРТНЕР - ГО «КВЕРТІ КОМ'ЮНІТІ»

- 165 людей кризової категорії отримали побутову техніку, постільна білизна, ковдри, подушки, гігієнічні набори, ліки, медичне приладдя, планшети, тренажери для реабілітації дітей та людей з інвалідністю.



UKRAINIAN COMMUNITY OF VIRGINIA ТА ПРИВАТНІ ДОНОРИ

Завдяки цій підтримці людям в СЖО були надані:

- продуктові набори;
- медикаменти;
- гігієнічні набори;
- будівельні матеріали для відновлення житла.







PARTNER - DUTCH JEWISH HUMANITARIAN FUND (JHF)

Goal: to support humanitarian aid projects for people in difficult life circumstances.

Issued:

- 589 beneficiaries received assistance in the form of certificates for purchasing food and hygiene products.



PARTNER - ARPIN CHARITABLE FUND

Goal: to provide charitable assistance to people affected by military aggression .

Results:

- More than 600 people received: medicines, food packages, hygiene items, and assistance in restoring their homes.



PARTNER - NGO "QVERTY COMMUNITY"

Results:

- 160 people in crisis received household appliances, bedding, blankets, pillows, hygiene kits, medicine, medical supplies, tablets, and rehabilitation equipment for children and people with disabilities.



UKRAINIAN COMMUNITY OF VIRGINIA AND PRIVATE DONORS

Thanks to this support, people facing Difficult Life Circumstances (DLC) were provided with:

- food packages;
- medicines;
- hygiene kits;
- building materials for housing restoration.







ДОНОР	НАДХОДЖЕННЯ	РОЗПОДІЛ
ГРОМАДСЬКА ОРГАНІЗАЦІЯ «ДЖОЙНТ В ПІВНІЧНО-СХІДНОМУ РЕГІОНІ УКРАЇНИ»	15 450 000 ₴	Забезпечено діяльність общинних програм, підтримано проєкти з допомоги дітям, проведено святкування важливих дат єврейського календаря, реалізовано сімейний табір, задовільнено адміністративні потреби організації.
Фонд World Jewish Relief 2025-2026 «Підтримка людей у кризових ситуаціях»	47 405 £	Надання допомоги у вигляді: продуктів харчування, ліків, оплати медичної діагностики, паливних матеріалів, обладнання для контролю здоров'я, техніки і меблів, побутових речей тощо, будівельних матеріалів для відновлення житла.
Фонд World Jewish Relief 2024-2025 «Підтримка людей у кризових ситуаціях»	33 513,00 £	Надано такі види допомоги, як: • продукти харчування, ліки, оплата медичної діагностики, паливні матеріали, обладнання для контролю здоров'я, техніка і меблі, побутові речі тощо, • будівельні матеріали для відновлення житла.
Prague Civil Society Centre «Інституційна підтримка Благодійного фонду «Єврейський общинний центр «Мазаль Тов»	18 500 €	У рамках проєкту: • пройшла серія тренінгів: з розвитку соціального підприємства, інклюзивного відновлення, психологічних(кожний по 15 учасників); • провели 3-денний буст кемп для 30 волонтерів з екологічною акцією озеленення території депресивного села • 3 місяці працювала «проєктна лабораторія», були залучені 10 учасників; • забезпечено роботу фахівця, який сприяв відновленню пошкодженого житла, надавав будівельні консультації, реалізував заміри, вів супровід.

DONOR	INCOMES	DISTRIBUTION
JDC	15 450 000 ₴	Supported the operation of community programs, funded projects for children's assistance, organized celebrations of key Jewish calendar dates, implemented a family camp, covered administrative expenses of the organization
World Jewish Relief 2025-2026 «Support for People in Crisis Situations»	47 405 £	Provision of assistance in the form of: • food products, medicine, coverage for medical diagnostics, fuel materials, health-monitoring equipment, appliances, furniture, household items, etc.; • building materials for housing restoration.
World Jewish Relief Fund 2024-2025 «Support for People in Crisis Situations»	33 513,00 £	The following types of assistance were provided: • food products, medicine, coverage for medical diagnostics, fuel materials, health-monitoring equipment, appliances, furniture, household items, etc.; • building materials for housing restoration.
Prague Civil Society Centre «Institutional Support for the «Jewish Community Center 'Mazal Tov' Charitable Foundation»	18 500 €	Within the framework of the project: • a series of trainings was held on social enterprise development, inclusive recovery, and psychological support (15 participants each); • a 3-day boost camp was organized for 30 volunteers, which included an eco-friendly initiative to plant greenery in a declining village; • a «project laboratory» operated for 3 months, engaging 10 participants; • the services of a specialist were secured to facilitate the restoration of damaged housing, provide construction consultations, take measurements, and manage project oversight.

ДОНОР	НАДХОДЖЕННЯ	РОЗПОДІЛ
Stichting Joods Humanitair Fonds, Нідерланди , E2025UKR536	15 000,00 EUR	Реалізація гуманітарної діяльності, надання благодійної допомоги
Фонд World Jewish Relief 2025-2026 «Крок до незалежного життя»	9 827,00 £	Реалізація проєкту «Крок до незалежного життя», в якому беруть участь 48 людей з інвалідністю
Stichting Joods Humanitair Fonds, E2025UKR530	9 977,75 EUR	Реалізація гуманітарної діяльності, надання благодійної допомоги
Stichting Joods Humanitair Fonds, Нідерланди , E2025UKR125	7 500,00 EUR	Реалізація освітніх й культурних програм
TRUST MANAGEMENT NETWORK LLC, США	6 000,00 USD	Реалізація гуманітарної діяльності, надання благодійної допомоги
БЛАГОДІЙНА ОРГАНІЗАЦІЯ «БЛАГОДІЙНИЙ ФОНД «СТРІТ ЧАЙЛД УКРАЇНА»	245 803,95 ₴	Реалізація проєкту «Посилення міжсекторальної допомоги дітям, які постраждали від конфлікту, з метою пріоритизації освіти в умовах надзвичайних ситуацій та підтримки захисту дітей» у Сумській, Харківській, Донецькій, Дніпропетровській, Херсонській та Запорізькій областях»

ДОНОР	НАДХОДЖЕННЯ	РОЗПОДІЛ
Stichting Joods Humanitair Fonds, E2025UKR536	15 000,00 EUR	Implementation of humanitarian activities and provision of charitable assistance.
World Jewish Relief Fund 2025-2026 «Step to an Independent Life»	9 827,00 £	Implementation of the «Step to an Independent Life» project, with 48 people with disabilities participating
Stichting Joods Humanitair Fonds, E2025UKR530	9 977,75 EUR	Implementation of humanitarian activities and provision of charitable assistance.
Stichting Joods Humanitair Fonds, E2025UKR125	7 500,00 EUR	Implementation of educational and cultural programs
TRUST MANAGEMENT NETWORK LLC, США	6 000,00 USD	Implementation of humanitarian activities and provision of charitable assistance
CHARITABLE ORGANIZATION «CHARITABLE FOUNDATION ‘STREET CHILD UKRAINE’»	245 803,95 ₴	Implementation of the project «Strengthening cross-sectoral assistance to conflict-affected children to prioritize education in emergencies and support child protection» in Sumy, Kharkiv, Donetsk, Dnipropetrovsk, Kherson, and Zaporizhzhia oblasts

ДОНОР	НАДХОДЖЕННЯ	РОЗПОДІЛ
UKRAINIAN COMMUNITY OF VIRGINIA	2000,00 $	Надання благодійної допомоги людям у СЖО
Благодійники	50 079,00 ₴	Забезпечено діяльність общинних програм, надання благодійної допомоги
JEWISH COMMUNITY CENTER OF THE EAST BAY,	1 500,00 USD	Сходовий підйомник
Громадська організація «Міжнародний єврейський студентський культурний центр «ГІЛЕЛЬ»	23 400,00 ₴	Реалізація проєкту «Ose Tov Art»
БО ЗБФ ХЕСЕД МІХАЕЛЬ	17 838,50 ₴	Сходовий підйомник

ДОНОР	НАДХОДЖЕННЯ	РОЗПОДІЛ
UKRAINIAN COMMUNITY OF VIRGINIA	2000,00 $	Providing charitable assistance to people facing Difficult Life Circumstances (DLC)
Benefactors	50 079,00 ₴	Ensured the operation of community programs and the provision of charitable assistance
JEWISH COMMUNITY CENTER OF THE EAST BAY	1 500,00 USD	Stair lift
Public Organization «International Jewish Student Cultural Center 'HILLEL'»	23 400,00 ₴	Implementation of the «Ose Tov Art» project
«Hesed Michael»	17 838,50 ₴	Stair lift

Mazal TOV
ЄОЦ Запоріжжя ✡ Zaporizhzhia JCC

25 РОКІВ



РІЧНИЙ ЗВІТ БО«ЗБФ«ЄОЦ МАЗАЛЬ ТОВ» ЗА 2025 РІК
ANNUAL REPORTOF «JEWISH COMMUNITY CENTRE MAZAL TOV» FOR 2025